

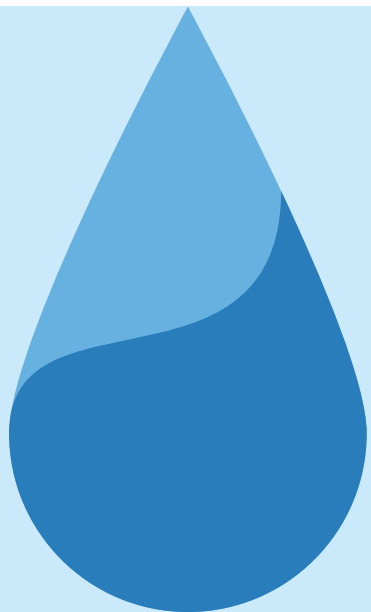

Ufficio d'Ambito della Provincia di Cremona
Azienda Speciale per la pianificazione e la regolazione dei servizi idrici

padania  acque S.p.A.
Servizio idrico integrato  provincia di Cremona



Allegato G

CONVENZIONE DI GESTIONE

per regolare i rapporti tra l'Ufficio d'Ambito della Provincia di Cremona e la Società Padania Acque S.p.A. affidataria della gestione del Servizio Idrico Integrato

PREZZARIO

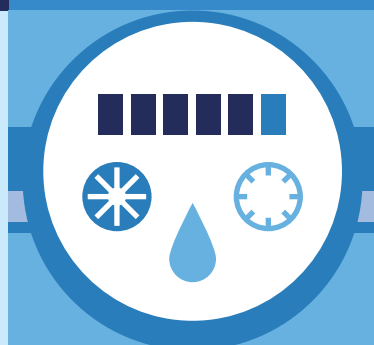

aggiornamento anno 2026
Delibera CdA U.ATO n. 15 del 04.12.2025
in vigore dal 01.01.2026

SOMMARIO

PREMESSA.....	2
SEZIONE 1 - SERVIZI ACQUEDOTTO.....	3
1.1 ALLACCIAMENTO ACQUEDOTTO IN STRADA PAVIMENTATA.....	3
1.2 ALLACCIAMENTO ACQUEDOTTO IN STRADA STERRATA	3
1.3 SPOSTAMENTO ALLACCIAMENTI	3
1.4 MODIFICA ALLACCIAMENTO PER DERIVAZIONI D'UTENZA.....	4
1.5 ELIMINAZIONE PRESE ESISTENTI	4
1.6 RIPRISTINI DEFINITIVI DELLE PAVIMENTAZIONI STRADALI	4
1.7 SPOSTAMENTO CONTATORI	4
1.8 FORNITURA E POSA DI NUOVO CONTATORE PER ACQUA POTABILE COMPRENSIVO DI VALVOLA DI NON RITORNO LATO UTENTE.....	5
1.9 SOSTITUZIONE CONTATORE ATTIVO PER VARIAZIONE DI PORTATA (SU RICHIESTA DELL'UTENTE) SENZA LA NECESSITA' DI MODIFICARE L'ALLACCIO.....	5
1.10 SOSTITUZIONE CONTATORE ATTIVO A SEGUITO DI DANNEGGIAMENTO PER DOLO, COLPA O NEGLIGENZA DELL'UTENTE	6
1.11 VERIFICA METROLOGICA DEL CONTATORE ATTIVO, SVOLTA DA UN LABORATORIO ACCREDITATO NEL SISTEMA NAZIONALE DI TARATURA IN VIRTÙ DELLA RICHIESTA EFFETTUATA DA PARTE DELL'UTENTE	6
1.12 ALTRI SERVIZI ACQUEDOTTO.....	7
1.13 ESTENSIONE RETE ACQUEDOTTISTICA	8
SEZIONE 2 - SERVIZI FOGNATURA	9
2.1 ALLACCIAMENTO FOGNARIO IN STRADA PAVIMENTATA	9
2.2 ALLACCIAMENTO FOGNARIO IN STRADA STERRATA.....	9
2.3 RIPRISTINI DEFINITIVI DELLE PAVIMENTAZIONI STRADALI	9
2.4 ALTRI SERVIZI FOGNATURA	10
2.5 RILASCIO DI PARERE TECNICO PREVENTIVO	10
2.6 VERIFICA TECNICO FUNZIONALE SU OPERE ESEGUITE DA PRIVATI.....	11
SEZIONE 3 - ISTRUTTORIA TECNICA PER PRATICHE DI INSEDIAMENTI PRODUTTIVI	12
3.1 PARERE DEL GESTORE PER AZIENDE SOGGETTE AD AUTORIZZAZIONE UNICA AMBIENTALE (A.U.A) .	12
3.2 PARERE DEL GESTORE PER AUTORIZZAZIONE INTEGRATA AMBIENTALE (A.I.A.)	12
3.3 PARERE DEL GESTORE PER AUTORIZZAZIONE UNICA GESTIONE RIFIUTI EX ART. 208 D.LGS. N. 152/2006 E S.M.I.....	12
3.4 PARERE DEL GESTORE PER AUTORIZZAZIONE ALLO SCARICO DI DURATA QUADRIENNALE A FAVORE DI COMUNI E UNIONI DI COMUNI	12
3.5 PARERE DEL GESTORE PER AUTORIZZAZIONE ALLO SCARICO DI DURATA QUADRIENNALE A FAVORE DI SOGGETTI DIVERSI DAI COMUNI E UNIONI DI COMUNI	13
3.6 GESTIONE COMUNICAZIONI E RICHIESTE DI ASSIMILAZIONE ALLE ACQUE REFLUE DOMESTICHE	13
SEZIONE 4 - CARTOGRAFIA E TRACCIAMENTI	14
4.1 SERVIZIO CARTOGRAFICO E TRACCIAMENTO SOTTOSERVIZI	14
SEZIONE 5 - MOROSITÀ.....	15
5.1 INTERVENTI DI LIMITAZIONE, SOSPENSIONE, DISATTIVAZIONE E RIATTIVAZIONE DELLA FORNITURA IN CASO DI MOROSITÀ.....	15
SEZIONE 6 - PENALITA'	16
6.1 CASISTICHE DI APPLICAZIONE DELLE PENALITÀ	16

PREMESSA

Il presente documento - denominato "Prezzario" - norma tutte le fattispecie non espressamente previste e disciplinate dalla Carta dei Servizi e dal Regolamento di utenza, in presenza delle quali vengono applicati dal Gestore dei corrispettivi a fronte delle attività dallo stesso espletate nell'ambito e con riferimento al Servizio Idrico Integrato della Provincia di Cremona affidatogli dall'Ufficio d'Ambito territoriale.

Nel presente Prezzario, ai punti 1.8, 1.9, 1.10, 1.11 e 1.12, sono definite ed indicate le prestazioni per le quali - ai sensi della normativa ARERA - è possibile applicare un "preventivo standardizzato".

Nel presente Prezzario vengono, altresì, individuati tutti i casi in presenza dei quali trova applicazione una penalità, con l'indicazione esatta dei relativi importi.

I preventivi - emessi, in tutti i casi, dal Gestore nel rispetto delle tempistiche di cui alla Carta dei Servizi - verranno formulati sulla base degli importi di cui al Prezzario in vigore al momento dell'emissione dello stesso preventivo.

Ogni prezzo indicato nel presente Prezzario è da intendersi al netto dell'IVA. L'imposta sul valore aggiunto troverà applicazione nei casi previsti dalla normativa di tempo in tempo vigente.

Eventuali richieste di realizzazione di opere non espressamente previste nel presente Prezzario e/o per le quali siano presenti particolari condizioni di esecuzione (a titolo indicativo e non esaustivo: presenza di manufatti, interferenze con rogge e canali, tecniche no-dig, spingitubo, massiccia presenza di sottoservizi o linee interrato particolari, condizioni non rinvenibili a priori, esigenze particolari dell'utenza, ecc.) saranno assoggettate ad apposita preventivazione, applicando i prezzi riportati in uno dei seguenti documenti: i) "Elenco prezzi generale" di Padania Acque S.p.A.; ii) "Elenco prezzi forfettario acquedotto" di Padania Acque S.p.A.; iii) "Elenco prezzi forfettario fognatura" di Padania Acque S.p.A., non rientranti tra gli allegati di cui alla Convenzione di Gestione. I suddetti documenti sono redatti sulla base di voci e prezzi riportati nel Prezzario delle Opere Pubbliche della Regione Lombardia e - per i prezzi ivi mancanti - sulla base di analisi mercato. Il preventivo terrà conto, altresì, dei costi relativi alle spese tecniche e agli oneri per la sicurezza.

Ciascun preventivo avrà validità di 120 (centoventi) giorni naturali e consecutivi, decorrenti dalla data di emissione da parte del Gestore. Decorso i predetti 120 (centoventi) giorni, senza che il preventivo venga accettato e il corrispettivo versato al Gestore, lo stesso documento di preventivazione sarà da intendersi privo di validità.

Qualora l'interessato, pur avendo accettato il preventivo e versato il corrispettivo, non renda possibile l'esecuzione delle lavorazioni richieste al Gestore e/o in tutti i casi in cui le opere non possono avere luogo per responsabilità da imputare allo stesso interessato, decorso 12 mesi dalla data del relativo pagamento il preventivo potrà essere assoggettato a nuova formulazione da parte del Gestore, in presenza di condizioni comportanti l'applicazione di una revisione dei prezzi.

L'aggiornamento degli importi di cui al presente Prezzario potrà aver luogo esclusivamente a seguito approvazione da parte dell'Ufficio d'Ambito della Provincia di Cremona, previa proposta da parte del Gestore.

SEZIONE 1 - SERVIZI ACQUEDOTTO

1.1 ALLACCIAMENTO ACQUEDOTTO IN STRADA PAVIMENTATA

Rif.	Descrizione	Unità misura	Prezzo unitario
1.1.1	Allacciamento fino a 5 metri, con tubazione fino al DN 1" ½ ⁽¹⁾	a corpo	€ 1.735,00
1.1.2	Maggiorazione della voce precedente, al metro, oltre i 5 metri ⁽¹⁾	m	€ 162,00
1.1.3	Allacciamento fino a 5 metri con tubazione superiore al DN 1" ½ e fino al DN 2" ⁽¹⁾	a corpo	€ 2.412,00
1.1.4	Maggiorazione della voce precedente, al metro, oltre i 5 metri ⁽¹⁾	m	€ 174,00

⁽¹⁾ Gli importi non comprendono il ripristino definitivo delle pavimentazioni stradali di cui al successivo punto 1.6 e la fornitura e posa del contatore del contatore di cui al successivo punto 1.8 del presente Prezzo.

1.2 ALLACCIAMENTO ACQUEDOTTO IN STRADA STERRATA

Rif.	Descrizione	Unità misura	Prezzo unitario
1.2.1	Allacciamento fino a 5 metri, con tubazione fino al DN 1" ½ ⁽²⁾	a corpo	€ 1.592,00
1.2.2	Maggiorazione della voce precedente, al metro, oltre i 5 metri	m	€ 149,00
1.2.3	Allacciamento fino a 5 metri con tubazione superiore al DN 1" ½ e fino al DN 2" ⁽²⁾	a corpo	€ 2.213,00
1.2.4	Maggiorazione della voce precedente, al metro, oltre i 5 metri	m	€ 161,00

⁽²⁾ Gli importi non comprendo la fornitura e posa del contatore del contatore di cui al successivo punto 1.8 del presente Prezzo.

1.3 SPOSTAMENTO ALLACCIAMENTI

Rif.	Descrizione	Unità misura	Prezzo unitario
1.3.1	Spostamento di allacciamento acquedotto, fino al DN 1" ½, entro una lunghezza massima della tubazione di 2 metri, dal quale resta escluso il ricollegamento degli impianti privati ⁽³⁾	a corpo	€ 635,00
1.3.2	Spostamento di allacciamento acquedotto, fino al DN 1" ½, entro una lunghezza massima della tubazione di 2 metri, comprensivo del ricollegamento degli impianti privati ⁽³⁾	a corpo	€ 810,00
1.3.3	Maggiorazione delle voci precedenti, al metro, oltre i 2 metri ⁽³⁾	m	€ 106,00

⁽³⁾ Gli importi non comprendono il ripristino definitivo delle pavimentazioni stradali di cui al successivo punto 1.6 del presente Prezzo.

1.4 MODIFICA ALLACCIAMENTO PER DERIVAZIONI D'UTENZA

Rif.	Descrizione	Unità misura	Prezzo unitario
1.4.1	Derivazione fino a 1" ½, per ogni contatore aggiuntivo	cad.	€ 497,00

1.5 ELIMINAZIONE PRESE ESISTENTI

Codice	Descrizione	Unità misura	Prezzo unitario
1.5.1	Eliminazione presa con ripristino provvisorio su strada pavimentata, escluso ripristino definitivo pavimentazione	a corpo	€ 899,00
1.5.2	Eliminazione presa, escluso scavo e ripristino pavimentazione	a corpo	€ 253,00

1.6 RIPRISTINI DEFINITIVI DELLE PAVIMENTAZIONI STRADALI

Rif.	Descrizione	Unità misura	Prezzo unitario
1.6.1	Ripristino finale della pavimentazione stradale in pietra naturale, lastre in pietra, cubetti di porfido o ciottoli - per superfici fino a 5 m ²	a corpo	€ 970,00
1.6.2	Ripristino finale della pavimentazione stradale in pietra naturale, lastre in pietra, cubetti di porfido o ciottoli - maggiorazione della voce precedente per ogni ulteriore m ²	m ²	€ 183,00
1.6.3	Ripristino finale della pavimentazione stradale in tappeto di usura o pavimentazione non pregiata, previa fresatura ed emulsionatura, fino a 5 m ²	a corpo	€ 760,00
1.6.4	Ripristino finale della pavimentazione stradale in tappeto di usura o pavimentazione non pregiata, previa fresatura ed emulsionatura, per superfici oltre i 5 m ² e fino a 10 m ²	a corpo	€ 882,00
1.6.5	Ripristino finale della pavimentazione stradale in tappeto di usura o pavimentazione non pregiata, previa fresatura ed emulsionatura, per superfici oltre i 10 m ² e fino a 20 m ²	a corpo	€ 1.028,00
1.6.6	Ripristino finale della pavimentazione stradale in tappeto di usura o pavimentazione non pregiata, previa fresatura ed emulsionatura, per superfici oltre i 20 m ² e fino a 40 m ²	a corpo	€ 1.308,00

1.7 SPOSTAMENTO CONTATORI

Rif.	Descrizione	Unità misura	Prezzo unitario
1.7.1	Spostamento contatore all'inizio del confine di proprietà privata, lungo l'asse della tubazione di allacciamento; restano esclusi gli scavi e le opere per la costruzione del pozzetto/nicchia, che restano a carico dell'utente	a corpo	€ 267,00

1.8 FORNITURA E POSA DI NUOVO CONTATORE PER ACQUA POTABILE COMPRENSIVO DI VALVOLA DI NON RITORNO LATO UTENTE

Rif.	Descrizione	Unità misura	Prezzo unitario
1.8.1	Contatore (<i>i.e.</i> misuratore) DN 15 mm	cad.	€ 220,00
1.8.2	Contatore (<i>i.e.</i> misuratore) DN 20 mm	cad.	€ 250,00
1.8.3	Contatore (<i>i.e.</i> misuratore) DN 25 mm	cad.	€ 314,00
1.8.4	Contatore (<i>i.e.</i> misuratore) DN 32 mm	cad.	€ 385,00
1.8.5	Contatore (<i>i.e.</i> misuratore) DN 40 mm	cad.	€ 684,00
1.8.6	Contatore (<i>i.e.</i> misuratore) DN 50 mm	cad.	€ 905,00
1.8.7	Contatore (<i>i.e.</i> misuratore) DN 65 mm	cad.	€ 1.122,00
1.8.8	Contatore (<i>i.e.</i> misuratore) DN 80 mm	cad.	€ 1.263,00
1.8.9	Contatore (<i>i.e.</i> misuratore) DN 100 mm	cad.	€ 1.368,00

1.9 SOSTITUZIONE CONTATORE ATTIVO PER VARIAZIONE DI PORTATA (SU RICHIESTA DELL'UTENTE) SENZA LA NECESSITA' DI MODIFICARE L'ALLACCIO

Rif.	Descrizione	Unità misura	Prezzo unitario
1.9.1	Contatore (<i>i.e.</i> misuratore) DN 15 mm	cad.	€ 220,00
1.9.2	Contatore (<i>i.e.</i> misuratore) DN 20 mm	cad.	€ 250,00
1.9.3	Contatore (<i>i.e.</i> misuratore) DN 25 mm	cad.	€ 308,00
1.9.4	Contatore (<i>i.e.</i> misuratore) DN 32 mm	cad.	€ 372,00
1.9.5	Contatore (<i>i.e.</i> misuratore) DN 40 mm	cad.	€ 688,00
1.9.6	Contatore (<i>i.e.</i> misuratore) DN 50 mm	cad.	€ 984,00
1.9.7	Contatore (<i>i.e.</i> misuratore) DN 65 mm	cad.	€ 1.243,00
1.9.8	Contatore (<i>i.e.</i> misuratore) DN 80 mm	cad.	€ 1.347,00
1.9.9	Contatore (<i>i.e.</i> misuratore) DN 100 mm	cad.	€ 1.442,00

1.10 SOSTITUZIONE CONTATORE ATTIVO A SEGUITO DI DANNEGGIAMENTO PER DOLO, COLPA O NEGLIGENZA DELL'UTENTE

Rif.	Descrizione	Unità misura	Prezzo unitario
1.10.1	Contatore (<i>i.e.</i> misuratore) DN 15 mm	cad.	€ 205,00
1.10.2	Contatore (<i>i.e.</i> misuratore) DN 20 mm	cad.	€ 235,00
1.10.3	Contatore (<i>i.e.</i> misuratore) DN 25 mm	cad.	€ 278,00
1.10.4	Contatore (<i>i.e.</i> misuratore) DN 32 mm	cad.	€ 323,00
1.10.5	Contatore (<i>i.e.</i> misuratore) DN 40 mm	cad.	€ 605,00
1.10.6	Contatore (<i>i.e.</i> misuratore) DN 50 mm	cad.	€ 785,00
1.10.7	Contatore (<i>i.e.</i> misuratore) DN 65 mm	cad.	€ 1.012,00
1.10.8	Contatore (<i>i.e.</i> misuratore) DN 80 mm	cad.	€ 1.076,00
1.10.9	Contatore (<i>i.e.</i> misuratore) DN 100 mm	cad.	€ 1.139,00

N.B.: gli importi sopraindicati, trovano altresì applicazione per la casistica "intervento di riattivazione della fornitura con posa del contatore" di cui al successivo punto 5.1 del presente Prezzario.

1.11 VERIFICA METROLOGICA DEL CONTATORE ATTIVO, SVOLTA DA UN LABORATORIO ACCREDITATO NEL SISTEMA NAZIONALE DI TARATURA IN VIRTÙ DELLA RICHIESTA EFFETTUATA DA PARTE DELL'UTENTE

Rif.	Descrizione	Unità misura	Prezzo unitario
1.11.1	Contatore (<i>i.e.</i> misuratore) DN 15 mm	cad.	€ 540,00
1.11.2	Contatore (<i>i.e.</i> misuratore) DN 20 mm	cad.	€ 570,00
1.11.3	Contatore (<i>i.e.</i> misuratore) DN 25 mm	cad.	€ 626,00
1.11.4	Contatore (<i>i.e.</i> misuratore) DN 32 mm	cad.	€ 671,00
1.11.5	Contatore (<i>i.e.</i> misuratore) DN 40 mm	cad.	€ 953,00
1.11.6	Contatore (<i>i.e.</i> misuratore) DN 50 mm	cad.	€ 1.215,00
1.11.7	Contatore (<i>i.e.</i> misuratore) DN 65 mm	cad.	€ 1.253,00
1.11.8	Contatore (<i>i.e.</i> misuratore) DN 80 mm	cad.	€ 1.316,00

Rif.	Descrizione	Unità misura	Prezzo unitario
1.11.9	Contatore (<i>i.e.</i> misuratore) DN 100 mm	cad.	€ 1.379,00

N.B.: i prezzi si intendono comprensivi dei costi per la verifica metrologica svolta presso un laboratorio accreditato nel sistema nazionale di taratura e dei costi per la fornitura e l'installazione di un nuovo contatore. Nel caso in cui la verifica metrologica confermasse il corretto funzionamento del contatore, entro i limiti di tolleranza ammessi dalla normativa vigente, i costi afferenti alla verifica metrica e alla fornitura e posa del contatore saranno a carico dell'utente, al quale verranno addebitati nella prima bolletta utile.

Di contro, qualora a seguito verifica metrologica venisse confermato il non corretto funzionamento del contatore, i predetti costi rimarranno a carico del Gestore.

1.12 ALTRI SERVIZI ACQUEDOTTO

Rif.	Descrizione	Unità misura	Prezzo unitario
1.12.1	Sopralluogo da parte del personale del Gestore ⁽⁴⁾	cad.	€ 200,00
1.12.2	Supporto tecnico, in loco, da parte del personale del Gestore per richieste pervenute dall'utente	cad.	€ 100,00
1.12.3	Richiesta della concessione per manomissione della sede stradale, ove richiesto dall'Amministrazione competente (Comune, Provincia, Regione, ecc.)	cad.	€ 200,00
1.12.4	Intervento programmato con l'utente, non andato a buon fine per assenza del medesimo senza il preavviso al Gestore	cad.	€ 60,00
1.12.5	Intervento per la verifica della pressione istantanea con manometro, con riscontro conforme	cad.	€ 100,00
1.12.6	Intervento per la verifica della pressione istantanea mediante registrazione, con riscontro conforme	cad.	€ 200,00
1.12.7	Istruttoria per pratica contrattuale di voltura a titolo gratuito a favore di eredi o conviventi del defunto ⁽⁵⁾	---	---
1.12.8	Istruttoria per pratiche contrattuali ⁽⁵⁾ di: - voltura - subentro/riattivazione fornitura non attiva - allacciamento con posa contatore - solo posa contatore	cad.	€ 30,00
1.12.9	Riattivazione fornitura per subentro con apertura contatore	cad.	€ 60,00
1.12.10	Disattivazione/disdetta fornitura con chiusura contatore	cad.	€ 60,00

⁽⁴⁾ Per le attività di cui ai precedenti punti 1.1, 1.2, 1.3, 1.4, 1.5, 1.7 e per quelle attività per le quali le deliberazioni ARERA prescrivono l'effettuazione di apposito sopralluogo, unitamente alla specifica richiesta il soggetto interessato dovrà presentare l'evidenza documentale dell'effettuazione del versamento dell'importo afferente all'attività di sopralluogo. In mancanza del versamento del corrispettivo per il necessario sopralluogo, la pratica di interesse del richiedente non potrà essere evasa dal Gestore, con conseguente interruzione dei tempi previsti dalla Carta dei Servizi.

⁽⁵⁾ Per ciascuna pratica contrattuale troverà applicazione l'imposta di bollo ai sensi di legge.

1.13 ESTENSIONE RETE ACQUEDOTTISTICA

Per qualsiasi intervento di estensione della rete acquedottistica, ciascun preventivo sarà redatto “a misura”, applicando i prezzi riportati nei prezzi riportati in uno dei seguenti documenti: i) “Elenco prezzi generale” di Padania Acque S.p.A.; ii) “Elenco prezzi forfettario acquedotto” di Padania Acque S.p.A., non rientranti tra gli allegati di cui alla Convenzione di Gestione.

Il preventivo terrà conto, altresì, dei costi relativi alle spese tecniche e agli oneri per la sicurezza.

SEZIONE 2 - SERVIZI FOGNATURA

2.1 ALLACCIAMENTO FOGNARIO IN STRADA PAVIMENTATA

Rif.	Descrizione	Unità misura	Prezzo unitario
2.1.1	Allacciamento fino a 5 metri, con profondità di scavo massima di 1,50 metri, fino al DN 200 ⁽⁶⁾	a corpo	€ 2.405,00
2.1.2	Maggiorazione della voce precedente, al metro, oltre i 5 metri ⁽⁶⁾	m	€ 379,00
2.1.3	Allacciamento fino a 5 metri con profondità di scavo oltre 1,50 metri, fino al DN 200 ⁽⁶⁾	a corpo	€ 4.255,00
2.1.4	Maggiorazione della voce precedente, al metro, oltre i 5 metri ⁽⁶⁾	m	€ 749,00

⁽⁶⁾ Gli importi non comprendono il ripristino definitivo delle pavimentazioni stradali di cui al successivo punto 2.3 del presente Prezzario.

2.2 ALLACCIAMENTO FOGNARIO IN STRADA STERRATA

Rif.	Descrizione	Unità misura	Prezzo unitario
2.2.1	Allacciamento fino a 5 metri, con profondità di scavo massima di 1,50 metri	a corpo	€ 1.698,00
2.2.2	Maggiorazione della voce precedente, al metro, oltre i 5 metri	m	€ 237,00
2.2.3	Allacciamento fino a 5 metri con profondità di scavo oltre i 1,50 metri	a corpo	€ 3.366,00
2.2.4	Maggiorazione della voce precedente, al metro, oltre i 5 metri	m	€ 571,00

2.3 RIPRISTINI DEFINITIVI DELLE PAVIMENTAZIONI STRADALI

Rif.	Descrizione	Unità misura	Prezzo unitario
2.3.1	Ripristino finale della pavimentazione stradale in pietra naturale, lastre in pietra, cubetti di porfido o ciottoli - per superfici fino a 5 m ²	a corpo	€ 970,00
2.3.2	Ripristino finale della pavimentazione stradale in pietra naturale, lastre in pietra, cubetti di porfido o ciottoli - maggiorazione della voce precedente per ogni ulteriore m ²	m ²	€ 183,00
2.3.3	Ripristino finale della pavimentazione stradale in tappeto di usura o pavimentazione non pregiata, previa fresatura ed emulsionatura, fino a 5 m ²	a corpo	€ 760,00
2.3.4	Ripristino finale della pavimentazione stradale in tappeto di usura o pavimentazione non pregiata, previa fresatura ed emulsionatura, per superfici oltre i 5 m ² e fino a 10 m ²	a corpo	€ 882,00
2.3.5	Ripristino finale della pavimentazione stradale in tappeto di usura o pavimentazione non pregiata, previa fresatura ed emulsionatura, per superfici oltre i 10 m ² e fino a 20 m ²	a corpo	€ 1.028,00

Rif.	Descrizione	Unità misura	Prezzo unitario
2.3.6	Ripristino finale della pavimentazione stradale in tappeto di usura o pavimentazione non pregiata, previa fresatura ed emulsionatura, per superfici oltre i 20 m ² e fino a 40 m ²	a corpo	€ 1.308,00

2.4 ALTRI SERVIZI FOGNATURA

Rif.	Descrizione	Unità misura	Prezzo unitario
2.4.1	Sopralluogo da parte del personale del Gestore ⁽⁷⁾	cad.	€ 200,00
2.4.2	Supporto tecnico, in loco, da parte del personale del Gestore per richieste pervenute dall'utente	cad.	€ 100,00
2.4.3	Richiesta della concessione rottura sede stradale, ove richiesto dall'Amministrazione competente (Comune, Provincia, Regione, ecc.)	cad.	€ 200,00

⁽⁷⁾ Per le attività di cui ai precedenti punti 2.1, 2.2 e per quelle attività per le quali le deliberazioni ARERA prescrivono l'effettuazione di apposito sopralluogo, unitamente alla specifica richiesta il soggetto interessato dovrà presentare l'evidenza documentale dell'effettuazione del versamento dell'importo afferente all'attività di sopralluogo. In mancanza del versamento del corrispettivo per il necessario sopralluogo, la pratica di interesse del richiedente non potrà essere evasa dal Gestore, con conseguente interruzione dei tempi previsti dalla Carta dei Servizi.

2.5 RILASCIO DI PARERE TECNICO PREVENTIVO

Rif.	Descrizione	Unità misura	Prezzo unitario
2.5.1	Analisi progetto e rilascio parere tecnico preventivo al Richiedente promotore, relativo alle opere del SII nell'ambito di Urbanizzazioni in cessione al Comune per superfici del piano Urbanistico/Ambito d'intervento fino a 3.500 m ²	a corpo	€ 300,00
2.5.2	Analisi progetto e rilascio parere tecnico preventivo al Richiedente promotore, relativo alle opere del SII nell'ambito di Urbanizzazioni in cessione al Comune per superfici del piano Urbanistico/Ambito d'intervento oltre i 3.500 m ² e fino a 7.000 m ²	a corpo	€ 500,00
2.5.3	Analisi progetto e rilascio parere tecnico preventivo al Richiedente promotore, relativo alle opere del SII nell'ambito di Urbanizzazioni in cessione al Comune per superfici del piano Urbanistico/Ambito d'intervento oltre i 7.000 m ² e fino a 10.000 m ²	a corpo	€ 800,00
2.5.4	Analisi progetto e rilascio parere tecnico preventivo al Richiedente promotore, relativo alle opere del SII nell'ambito di Urbanizzazioni in cessione al Comune per superfici del piano Urbanistico/Ambito d'intervento oltre i 10.000 m ² e fino a 20.000 m ²	a corpo	€ 1.000,00
2.5.5	Analisi progetto e rilascio parere tecnico preventivo al Richiedente promotore, relativo alle opere del SII nell'ambito di Urbanizzazioni in cessione al Comune per superfici del piano Urbanistico/Ambito d'intervento superiori a 20.000 m ²	a corpo	€ 1.500,00

2.6 VERIFICA TECNICO FUNZIONALE SU OPERE ESEGUITE DA PRIVATI

Rif.	Descrizione	Unità misura	Prezzo unitario
2.6.1	Istruttoria per verifica tecnico funzionale	a corpo	€ 500,00
2.6.2	Videoispezione	ora	€ 305,00
2.6.3	Spurgo condotte	ora	€ 158,00
2.6.4	Smaltimento rifiuti	kg.	€ 0,35
2.6.5	Collaudo ad aria, fino a mezza giornata	cad.	€ 600,00
2.6.6	Collaudo ad aria, per intera giornata	cad.	€ 1.200,00
2.6.7	Supporto tecnico da parte del personale del Gestore	ora	€ 60,00

SEZIONE 3 - ISTRUTTORIA TECNICA PER PRATICHE DI INSEDIAMENTI PRODUTTIVI

3.1 PARERE DEL GESTORE PER AZIENDE SOGGETTE AD AUTORIZZAZIONE UNICA AMBIENTALE (A.U.A)

Rif.	Descrizione	Unità misura	Prezzo unitario
3.1.1	Rilascio, rinnovo, modifica sostanziale	a corpo	€ 300,00
3.1.2	Modifica non sostanziale/proseguimento senza modifiche	---	---

3.2 PARERE DEL GESTORE PER AUTORIZZAZIONE INTEGRATA AMBIENTALE (A.I.A.)

Rif.	Descrizione	Unità misura	Prezzo unitario
3.2.1	Rilascio/rinnovo/riesame/modifica sostanziale	a corpo	€ 300,00
3.2.2	Modifica non sostanziale con richiesta parere al Gestore	a corpo	€ 300,00
3.2.3	Modifica non sostanziale senza richiesta parere al Gestore	---	---

3.3 PARERE DEL GESTORE PER AUTORIZZAZIONE UNICA GESTIONE RIFIUTI EX ART. 208 D.LGS. N. 152/2006 E S.M.I.

Rif.	Descrizione	Unità misura	Prezzo unitario
3.3.1	Rilascio, rinnovo, modifica sostanziale	a corpo	€ 300,00
3.3.2	Modifica non sostanziale/proseguimento senza modifiche	---	---

3.4 PARERE DEL GESTORE PER AUTORIZZAZIONE ALLO SCARICO DI DURATA QUADRIENNALE A FAVORE DI COMUNI E UNIONI DI COMUNI

Rif.	Descrizione	Unità misura	Prezzo unitario
3.4.1	Primo rilascio/modifica sostanziale	a corpo	€ 300,00
3.4.2	Rinnovo a scadenza senza modifiche	a corpo	€ 100,00
3.4.3	Modifica non sostanziale/voltura	---	---

3.5 PARERE DEL GESTORE PER AUTORIZZAZIONE ALLO SCARICO DI DURATA QUADRIENNALE A FAVORE DI SOGGETTI DIVERSI DAI COMUNI E UNIONI DI COMUNI

Rif.	Descrizione	Unità misura	Prezzo unitario
3.5.1	Primo rilascio/modifica sostanziale	a corpo	€ 300,00
3.5.2	Rinnovo a scadenza senza modifiche	a corpo	€ 300,00
3.5.3	Modifica non sostanziale/voltura	---	---

Per i suddetti pareri, di cui ai punti 3.1, 3.2, 3.3, 3.4 e 3.5 valgono le riduzioni applicabili ai sensi della DGR n. 3872 del 14/07/2015:

Certificazioni ambientali:

- riduzione del 40% in caso di certificazione EMAS;
- riduzione del 30% in caso di certificazione ISO 14001.

Piccole Imprese:

- riduzione del 10% nel caso di numero di dipendenti minore o uguale a 5 (da intendersi come numero di dipendenti impiegati presso l'impianto/insediamento oggetto dell'istanza).

Per quanto riguarda l'applicazione delle suddette riduzioni, si precisa che:

- le riduzioni per certificazioni ambientali non sono tra loro cumulabili; pertanto, qualora il Richiedente fosse in possesso di entrambe le certificazioni (EMAS e ISO 14001) si applica la riduzione maggiore tra le due (-40%);
- la riduzione per n. addetti ≤ 5 si applica all'importo calcolato dopo l'applicazione dell'eventuale riduzione per certificazione ambientale".

3.6 GESTIONE COMUNICAZIONI E RICHIESTE DI ASSIMILAZIONE ALLE ACQUE REFLUE DOMESTICHE

Rif.	Descrizione	Unità misura	Prezzo unitario
3.6.1	Comunicazione/richiesta di assimilazione	---	---

SEZIONE 4 - CARTOGRAFIA E TRACCIAMENTI

4.1 SERVIZIO CARTOGRAFICO E TRACCIAMENTO SOTTOSERVIZI

Rif.	Descrizione	Unità misura	Prezzo unitario
4.1.1	File, in formato <i>.pdf</i> , relativo a planimetri sottoservizi	---	---
4.1.2	File, in formato <i>.dwg</i> o <i>.shp</i> , relativo a planimetria sottoservizi	cad.	€ 50,00*
4.1.3	Quota fissa, per uscita del personale del Gestore, ai fini del tracciamento del singolo sottoservizio	cad.	€ 60,00*
4.1.4	Maggiorazione alla quota fissa per ogni metro di tubazione tracciata	m	€ 0,20*

* Sono esclusi dal pagamento delle suddette voci i Comuni Soci e la Provincia

SEZIONE 5 - MOROSITÀ

5.1 INTERVENTI DI LIMITAZIONE, SOSPENSIONE, DISATTIVAZIONE E RIATTIVAZIONE DELLA FORNITURA IN CASO DI MOROSITÀ

Rif.	Descrizione	Unità misura	Prezzo unitario
5.1.1	Intervento per limitazione della fornitura ⁽⁸⁾	cad.	€ 120,00
5.1.2	Intervento per sospensione della fornitura ⁽⁸⁾	cad.	€ 100,00
5.1.3	Intervento per disattivazione della fornitura senza rimozione del contatore ⁽⁸⁾	cad.	€ 100,00
5.1.4	Intervento per disattivazione della fornitura con rimozione del contatore ⁽⁸⁾	cad.	€ 180,00
5.1.5	Intervento di riattivazione della fornitura senza posa del contatore, in orario di lavoro	cad.	€ 100,00
5.1.6	Intervento di riattivazione della fornitura senza posa del contatore, fuori orario di lavoro	cad.	€ 240,00
5.1.7	Intervento di riattivazione della fornitura con posa del contatore ⁽⁹⁾	cad.	€ 100 + costi punto 1.10

⁽⁸⁾ Qualora l'intervento di limitazione/sospensione/disattivazione non venga eseguito per circostanze imputabili all'utente, i costi relativi alla prestazione andranno, comunque, versati in considerazione dell'uscita degli operatori del Gestore o del personale di ditta a tal fine incaricata.

⁽⁹⁾ Ai costi per l'intervento di riattivazione della fornitura, verranno aggiunti i costi relativi alla fornitura e posa del contatore, di cui al precedente punto 1.10 del presente Prezzario.

SEZIONE 6 - PENALITA'

6.1 CASISTICHE DI APPLICAZIONE DELLE PENALITÀ

Rif.	Riferimento Regolamento di Utenza	Unità misura	Prezzo unitario
6.1.1	<i>Bocche antincendio</i> In caso di bocche antincendio sprovviste di misuratore, qualora le relative valvole venissero aperte per un utilizzo diverso dall'uso antincendio, il Gestore applicherà la presente penalità, replicabile per ogni circostanza rilevata.	cad.	€ 950,00
6.1.2	<i>Utilizzo dell'acqua e divieto di subfornitura</i> In mancanza di rispetto delle seguenti prescrizioni: <ul style="list-style-type: none"> - l'acqua non può essere utilizzata in locali e ambienti diversi, per natura e ubicazione, da quelli contrattualmente definiti; - è fatto divieto trasferire o cedere acqua a terzi tramite derivazioni o altri metodi di consegna, il Gestore applicherà nei confronti del responsabile la presente penalità.	cad.	€ 950,00
6.1.3	<i>Prelievo abusivo o improprio della risorsa idrica⁽¹⁰⁾</i> In tutti i seguenti casi di abusivo o improprio prelievo idrico: <ul style="list-style-type: none"> - prelievi effettuati a monte del misuratore o effettuati in assenza di un contratto di fornitura; - ogni prelievo non espressamente autorizzato dal Gestore; - prelievo di risorsa idrica a seguito di manomissione o rimozione dei sigilli apposti al misuratore da parte del Gestore in conseguenza della conclusione del rapporto contrattuale con l'utente; - prelievo di risorsa idrica a seguito di manomissione o rimozione dei sigilli apposti al misuratore da parte del Gestore per morosità dell'utente, anche laddove trattasi di manomissione dei sistemi di limitazione (a titolo esemplificativo: lente) e/o dei sistemi di sospensione (a titolo esemplificativo: valvola antimanomissione); - il prelievo avvenga in presenza di condizioni che rendono irregolare il funzionamento del misuratore, così come - colposamente e/o dolosamente - poste in essere dall'utente o, comunque, dal soggetto che si è avvantaggiato del prelievo abusivo della risorsa idrica; - prelievo della risorsa idrica dagli idranti antincendio ad uso pubblico, effettuato per finalità diverse dall'antincendio; - prelievo dalle bocche antincendio ad uso privato, per finalità differenti rispetto alle quali sono destinate, il Gestore applicherà la presente penalità.	cad.	€ 950,00

⁽¹⁰⁾ Il responsabile del prelievo abusivo o improprio della risorsa idrica, sarà tenuto, oltre al pagamento della penalità, anche a corrispondere il dovuto per la quantità d'acqua abusivamente prelevata, misurata, o quantificata su base presuntiva applicando la tariffa in vigore. In caso di impossibilità a quantificare il volume prelevato, in quanto l'abuso si è perpetrato in mancanza di misuratore, il Gestore addebiterà al responsabile una quota forfettaria di 1.000 m³.